

Gesetzblatt der Freien Hansestadt Bremen

2019	Verkündet am 1. März 2019	Nr. 10
------	---------------------------	--------

Verordnung über Landschaftsschutzgebietsverordnungen im Ortsteil Lüssum-Bockhorn der Stadtgemeinde Bremen

Vom 26. Februar 2019

Aufgrund des § 17 des Bremischen Gesetzes über Naturschutz und Landschaftspflege vom 27. April 2010 (Brem.GBl. S. 315 — 790-a-1), das zuletzt durch Artikel 1 des Gesetzes vom 31. Januar 2017 (Brem.GBl. S. 73) geändert worden ist, in Verbindung mit § 20 Absatz 2 und § 22 Absatz 1 des Bundesnaturschutzgesetzes vom 29. Juli 2009 (BGBl. I S. 2542), das zuletzt durch Artikel 19 des Gesetzes vom 13. Oktober 2016 (BGBl. I S. 2258) geändert worden ist, verordnet der Senat:

Artikel 1

Verordnung über das Landschaftsschutzgebiet „Binnendüne Bockhorn“ in der Stadtgemeinde Bremen

§ 1

Erklärung zum Landschaftsschutzgebiet

Im Gebiet der Stadtgemeinde Bremen wird im Stadtteil Blumenthal, Ortsteil Lüssum-Bockhorn, der in § 2 näher bezeichnete Landschaftsteil unter Landschaftsschutz gestellt. Das Landschaftsschutzgebiet ist bei der obersten Naturschutzbehörde im Naturschutzbuch eingetragen und führt die Bezeichnung „Binnendüne Bockhorn“.

§ 2

Schutzgegenstand

(1) Das Landschaftsschutzgebiet liegt zwischen Am Steending, Wölpscher Straße, An der Landesgrenze und der Bebauung östlich Im neuen Kamp.

(2) Ausgenommen sind Wohnhäuser mit dazu gehörenden Gärten, landwirtschaftliche Hofstellen sowie in deren unmittelbarer Nähe liegende Betriebsgebäude.

(2) Der genaue Grenzverlauf des Landschaftsschutzgebietes ist mit einer schwarz-gestrichelten Linie in der dieser Verordnung beigelegten Karte, Maßstab 1 : 2 500 (Grundlage: Deutsche Grundkarte Maßstab 1 : 5 000), eingetragen. Die

Grenze verläuft an der Außenkante dieser Linie. Die Karte ist Bestandteil dieser Verordnung.

(3) Das Landschaftsschutzschutzgebiet hat eine Größe von ca. 16,8 ha.

(4) Diese Verordnung und die beigefügte Karte werden beim Senator für Umwelt, Bau und Verkehr - oberste Naturschutzbehörde – aufbewahrt und können dort während der üblichen Dienstzeiten kostenfrei eingesehen werden.

(5) Eine Abschrift der Verordnung sowie der zugehörigen Karte wird beim Ortsamt Blumenthal aufbewahrt und kann dort während der üblichen Dienstzeiten kostenfrei eingesehen werden. Eine weitere Abschrift der Verordnung mit der zugehörigen Karte wird beim Staatsarchiv Bremen hinterlegt.

§ 3

Schutzzweck

Zweck der Unterschutzstellung ist ein besonderer Schutz von Natur und Landschaft zur Erhaltung oder Wiederherstellung der Leistungsfähigkeit des Naturhaushaltes sowie der Erhalt der Vielfalt, Eigenart und Schönheit der Landschaft und der Erhalt der besonderen Bedeutung für die Erholungsnutzung und den Biotopverbund. Schutzzweck ist insbesondere der Erhalt der vielfältigen Landschaftselemente wie Hecken, Waldbereiche, Gräben und Binnendüne und des landwirtschaftlichen Nutzungsmosaiks mit verschiedenen Grünland- und Ackerflächen.

§ 4

Schutzbestimmungen

(1) Im Geltungsbereich dieser Verordnung ist es verboten, Handlungen vorzunehmen, die insbesondere dem Schutzzweck nach § 3 zuwiderlaufen oder die geeignet sind, die Natur zu schädigen, den Naturgenuss zu beeinträchtigen oder das Landschaftsbild zu verunstalten.

(2) Verboten ist insbesondere:

1. Abfälle aller Art wegzuwerfen, abzulagern oder die Landschaft auf andere Weise zu verunreinigen;
2. bauliche Anlagen aller Art, Wochenend- und Gartenhäuser, Fischerhütten, Buden, Verkaufsbuden, Verkaufsstände oder Schießstände zu errichten oder zu verändern, auch wenn sie keiner baurechtlichen Erlaubnis bedürfen oder nur zur vorübergehenden ortsfesten Benutzung bestimmt sind;
3. Zelte, Wohnwagen oder Fahrzeuge auf- oder abzustellen;
4. Schilder oder Inschriften anzubringen, soweit sie sich nicht auf den Naturschutz, den Verkehr, unterirdische Leitungen oder vor Ort ausgeübtes Gewerbe beziehen, sowie Werbeeinrichtungen aufzustellen oder zu betreiben;

5. gewerbliche Tätigkeiten auszuüben;
6. Masten und Drahtleitungen zu errichten;
7. Kies-, Sand-, Lehm- oder Tongruben anzulegen;
8. Bäume, Hecken und Gehölze zu beseitigen, zu beschädigen oder in ihrem Weiterbestand zu beeinträchtigen, ausgenommen aus forstwirtschaftlichen Gründen;
9. nicht standortheimische Gehölze bei der Anpflanzung von Hecken, Gebüschen, Feldgehölzen, Baumgruppen oder Einzelbäumen zu verwenden;
10. vorhandene Gewässer aller Art zu verunreinigen, zu beschädigen oder sonst zu ändern;
11. Zelt- oder Campingplätze einzurichten;
12. Wege, die der Öffentlichkeit zugänglich sind, zu verändern;
13. Bodenbestandteile zu entnehmen, Sprengungen, Bohrungen oder Grabungen vorzunehmen, Stoffe aller Art aufzuschütten oder einzubringen oder das Bodenrelief, insbesondere Mulden, die nicht durch Viehtritt entstanden sind, und Senken sowie Gewässer aller Art zu verändern;
14. Hunde frei laufen zu lassen, außer im Rahmen der zulässigen Jagdausübung;
15. Grünland in eine andere Nutzungsform umzuwandeln;
16. Klärschlamm, Abwässer und Gärreste auszubringen;
17. gentechnisch veränderte Organismen einzubringen.

§ 5

Beseitigung baulicher Anlagen

Sofern der Schutzzweck es erfordert, kann die oberste Naturschutzbehörde anordnen, dass der Eigentümer eine rechtswidrig errichtete bauliche Anlage innerhalb einer von der Behörde zu bestimmenden angemessenen Frist entschädigungslos beseitigt.

§ 6

Zulässige Handlungen

Im Landschaftsschutzgebiet sind folgende Handlungen zugelassen:

1. die landwirtschaftliche Nutzung unter Beachtung der Verbote nach § 4;
2. die Errichtung landwirtschaftlicher Gebäude, die nach § 35 des Baugesetzbuches zulässig sind und die in direktem räumlichen Zusammenhang zur

Hofstelle liegen, sowie die Errichtung von Fangeinrichtungen für landwirtschaftliche Nutztiere und von Zäunen sowie von Unterständen bis zu siebenzig Quadratmetern und bis zu vier Metern Höhe;

3. Maßnahmen des Naturschutzes, der wissenschaftlichen Forschung und Lehre oder der Umweltbildung mit Zustimmung der obersten Naturschutzbehörde;
4. die ordnungsgemäße Unterhaltung der Straßen und Wege einschließlich Brücken sowie Überfahrten auf landwirtschaftliche Flächen, soweit sie nicht dem Schutzzweck nach § 3 entgegensteht; außer in Bagatellfällen ist die oberste Naturschutzbehörde vor Durchführung dieser Maßnahmen zu unterrichten;
5. die ordnungsgemäße Unterhaltung und Erneuerung der vorhandenen Leitungen für Kommunikation und Steuerung sowie für die öffentliche Ver- und Entsorgung im Rahmen der vorhandenen Trassen unter Beachtung des Schutzzweckes nach § 3; die oberste Naturschutzbehörde ist vor Durchführung dieser Maßnahmen zu unterrichten;
6. die Wahrnehmung sonstiger öffentlicher Aufgaben, soweit sie im Einvernehmen mit der Naturschutzbehörde erfolgen;
7. die Ausübung der Jagd im Rahmen der gesetzlichen Bestimmungen;
8. das satzungsgemäße Gewässermanagement der zuständigen Wasser- und Bodenverbände

§ 7

Befreiungen

(1) Von den Bestimmungen dieser Verordnung kann die oberste Naturschutzbehörde gemäß § 67 des Bundesnaturschutzgesetzes in Verbindung mit § 33 Absatz 1 des Bremischen Gesetzes über Naturschutz und Landschaftspflege auf Antrag Befreiungen erteilen.

(2) Ausnahmen können unter den Voraussetzungen des § 33 Absatz 1 Satz 2 des Bundesnaturschutzgesetzes in Verbindung mit § 34 Absatz 3 bis 5 des Bundesnaturschutzgesetzes von der obersten Naturschutzbehörde zugelassen werden.

(3) Die Entscheidungen können mit Nebenbestimmungen versehen werden.

§ 8

Verkehrssicherungspflicht und Gefahrenabwehr

Die Verpflichtung der Eigentümer oder sonst Berechtigten, den nach § 1 geschützten Landschaftsteil und seine Bestandteile in einem verkehrssicheren Zustand zu halten, bleibt unberührt. Über Maßnahmen, die der Verkehrssicherheit dienen, ist vorab die oberste Naturschutzbehörde zu informieren. Notwendige Maßnahmen zur Abwendung einer unmittelbar drohenden Gefahr für die Allgemeinheit oder für

einzelne Personen oder Sachen sind ohne vorherige Information zulässig. Die zuständige Polizeidienststelle und die oberste Naturschutzbehörde sind unverzüglich zu unterrichten.

§ 9

Anordnung von Maßnahmen

(1) Die Naturschutzbehörde kann den Eigentümer oder Nutzungsberechtigten zur Durchführung von Schutz-, Pflege- oder Erhaltungsmaßnahmen verpflichten, wenn der Weiterbestand des geschützten Landschaftsteils und seiner Bestandteile beeinträchtigt und die Maßnahme angemessen und zumutbar ist.

(2) Wenn eine solche Maßnahme nach Absatz 1 dem Eigentümer oder Nutzungsberechtigten nicht zumutbar ist, kann ihm gegenüber eine Duldungsverfügung ergehen.

§ 10

Wiederherstellung

(1) Die Naturschutzbehörde kann anordnen, dass derjenige, der nach § 4 verbotene Handlungen vornimmt, den ursprünglichen Zustand soweit wie möglich wiederherzustellen hat, indem er die eingetretenen Schäden oder Veränderungen auf seine Kosten beseitigt.

(2) Die Beseitigung von Veränderungen nach Absatz 1 entbindet nicht von der Verpflichtung, nach § 41 Absatz 2 des Bremischen Gesetzes über Naturschutz und Landschaftspflege angemessene und zumutbare Ausgleichs- oder Ersatzmaßnahmen durchzuführen oder eine Ersatzzahlung zu leisten.

§ 11

Ordnungswidrigkeiten

Ordnungswidrig im Sinne des § 38 Absatz 1 Nummer 1 des Bremischen Gesetzes über Naturschutz und Landschaftspflege handelt, wer vorsätzlich oder fahrlässig

1. einem Verbot oder Gebot nach §§ 4 oder 5 zuwiderhandelt oder gegen §§ 6 oder 8 verstößt;
2. einer Nebenbestimmung nach § 7 Absatz 3 zuwiderhandelt;
3. einer vollziehbaren Verpflichtung nach §§ 9 oder 10 nicht nachkommt oder zuwiderhandelt.

§ 12

Vollzug

Der Vollzug dieser Verordnung obliegt, soweit nichts anderes bestimmt ist, der unteren Naturschutzbehörde.

Artikel 2

38. Verordnung zur Änderung der Verordnung zum Schutze von Landschaftsteilen im Gebiet der Stadtgemeinde Bremen

§ 1

(1) Der Geltungsbereich der Verordnung zum Schutze von Landschaftsteilen im Gebiet der Stadtgemeinde Bremen vom 2. Juli 1968 (Brem.GBl. S. 125 — 791-a-7), die zuletzt durch die Verordnung vom 26. Mai 2015 (Brem.GBl. S. 325) geändert worden ist, wird für den in der 38. Änderungskarte zur Landschaftsschutzkarte dargestellten Landschaftsteil im Stadtteil Blumenthal, Ortsteil Lüssum-Bockhorn, der durch die Verordnung über das Landschaftsschutzgebiet „Binnendüne Bockhorn“ zum Landschaftsschutzgebiet erklärt wird, aufgehoben.

(2) Die genaue Abgrenzung des Aufhebungsbereichs ist mit einer schwarzgestrichelten Linie in der dieser Verordnung beigefügten Änderungskarte, Maßstab 1 : 2 500 (Grundlage: Deutsche Grundkarte 1 : 5 000), eingetragen. Die Grenze verläuft an der Außenkante dieser Linie. Die Karte ist Bestandteil der Verordnung.

§ 2

(1) Diese Verordnung und die beigefügte Karte werden beim Senator für Umwelt, Bau und Verkehr – oberste Naturschutzbehörde – aufbewahrt. Sie können dort während der üblichen Dienstzeiten kostenfrei eingesehen werden.

(2) Eine Abschrift der Verordnung sowie der zugehörigen Karte wird beim Ortsamt Blumenthal aufbewahrt und kann dort während der üblichen Dienstzeiten kostenfrei eingesehen werden. Eine weitere Abschrift der Verordnung mit der zugehörigen Karte wird beim Staatsarchiv Bremen hinterlegt.

Artikel 3 **Inkrafttreten**

Diese Verordnung tritt am Tage nach ihrer Verkündung in Kraft.

Beschlossen, Bremen, den 26. Februar 2019

Der Senat

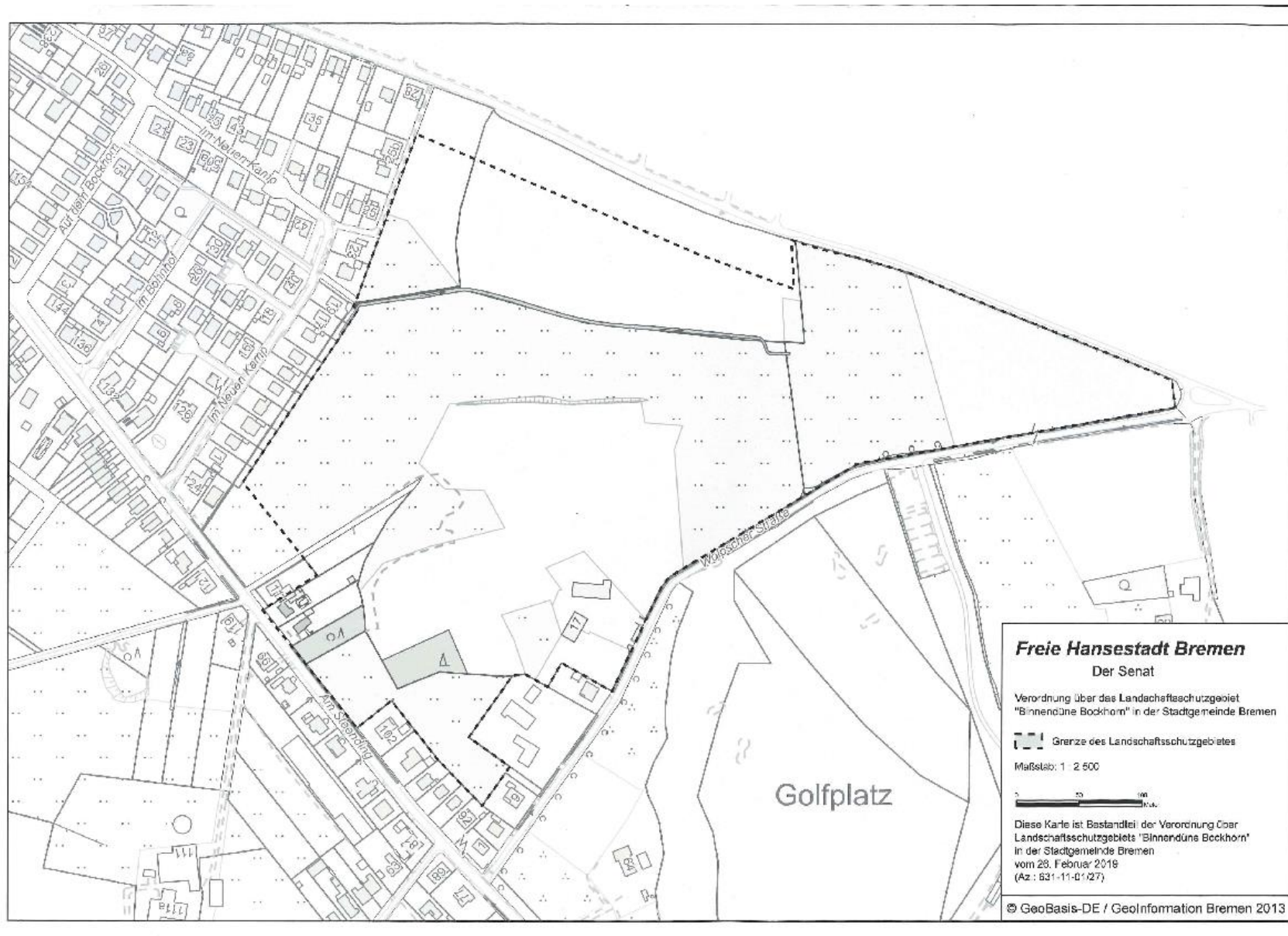

Freie Hansestadt Bremen
Der Senat

Verordnung über das Landschaftsschutzgebiet
"Binnendüne Bockhorn" in der Stadtgemeinde Bremen

 Grenze des Landschaftsschutzgebietes

Maßstab: 1 : 2.500



Diese Karte ist Bestandteil der Verordnung über
Landschaftsschutzgebiete "Binnendüne Bockhorn"
in der Stadtgemeinde Bremen
vom 28. Februar 2019
(Az.: 631-11-D1/27)

© GeoBasis-DE / GeoInformation Bremen 2013